

LAVAB

Lycksele Avfall & Vatten AB

Årsredovisning 2022

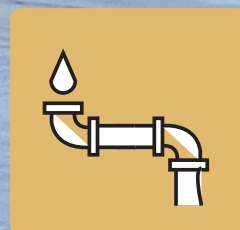
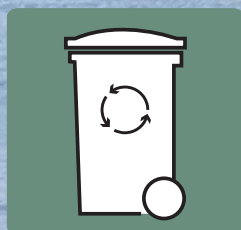

INNEHÅLL:

Förvaltningsberättelse sid 2-6

Flerårsöversikt sid 7

Resultaträkning sid 8

Balansräkning sid 9-10

Kassaflödesanalys sid 12

Noter sid 13-15

Revisionsberättelse sid 17

Styrelsen och verkställande direktören för Lycksele Avfall och Vatten AB avger följande årsredovisning för räkenskapsåret 2022.

Årsredovisningen är upprättad i svenska kronor, SEK. Om inte annat särskilt anges, redovisas alla belopp i hela kronor (kr). Uppgifter inom parentes avser föregående år.

FÖRVALTNINGSBERÄTTELSE

INFORMATION OM VERKSAMHETEN

Bolaget har sin verksamhet inom Lycksele kommun för att bedriva vattenförsörjning, rening av avloppsvatten samt kommunal avfallshantering.

Företaget har sitt säte i Lycksele.

VD:S KOMMENTARER

Under några år så har vi fått lära oss att allt inte är så som vi är vana att det ska vara. Ett krig i Europa har gjort att saker och ting har förändrats under året. Råvarupriserna har stigit ordentligt precis som drivmedels- och energipriserna. Även om priserna har ökat så kan inte företagets verksamheter minska sin omfattning eftersom vi levererar ett livsmedel som är livsviktigt för var och en av oss samt att avfallet som ska samlas in omhändertas och behandlas på rätt sätt.

2022-01-01 upphörde producentansvaret för tidningar och returpapper vilket innebär att det införlivas i avfallstaxan. Naturligtvis ska det transporteras till en mottagare som kan återbruka det och producera nytt papper. Matavfallsinsamlingen fortsätter att byggas ut och södra kommundelen kommer att få ut de nya kärnen.

Pilotprojektet som handlar om att rena avloppsvattnet i Lycksele från läkemedel har tillsammans med konsultföretaget, Envix har präglats av försenade leveranser av teknik men har varit i drift under året.

Slutrapporten kommer att färdigställas under början av 2023 och skickas in till Naturvårdsverket.

Avlopp och vatten har knutits ihop i på var sin sida av Örträsket. Målet är att förbättra tillgängligheten på dricksvatten samt rena avloppsvatten som släpps ut i Öreälven. Projektet kommer att slutföras under 2023.

Lycksele Avfall och Vatten AB arbetar ständigt med att förbättra miljön och för att arbeta mot de miljömål som är antagna i Agenda 2030. Det som har införts är insamlingen av matavfallet som görs för att främja biogastillverkning. Minskade utsläpp för att främja våra vattendrag. Arbetet med att minska ovidkommande vatten som kommer in i våra spillvattenledningar och belastar reningsverken fortsätter.

Bolaget har idag 25 anställda som omsätter över 50 miljoner fördelade på tre verksamheter, Avfall, VA och en kommersiell del som inte omfattas av det kommunala ansvaret.

Thomas Grenbäck, VD



Det är bara vatten.

Det allra viktigaste vi har.

Vatten är en förutsättning för allt liv och världens viktigaste livsmedel. Om du stänger av kranen under tandborstningen, fyller tvättmaskinen och väljer dusch istället för bad är du med och sparar på vår allra viktigaste naturresurs.

AFFÄRSIDÉ

Bolaget skall verka inom områdena VA och renhållning utifrån kommunala skyldigheter och ansvar samt erbjuda tjänster inom verksamhetsavfall. Bolaget skall erbjuda sina tjänster på ett effektivt sätt samt ha den kompetens som erfordras för att inte bara hantera dagens situation utan även för att kunna utveckla verksamheten. God kännedom om södra Lapplands förutsättningar ligger som bas för att klara denna utveckling. Samt att arbeta med cirkulär ekonomi och hållbar utveckling inom sina verksamhetsområden.

VISION

Att vara ett kunskapscentrum för VA, avfall och utveckla behandling av avfall inom södra Lappland med fokus på samverkan och samarbete inom bolagets verksamhetsområden och kommunala skyldigheter.

MÅLUPPFYLLELSE

Bolagets mål är att leverera ett dricksvatten av hög kvalitet till anslutna abonnenter samt att rena det utgående avloppsvattnet enligt gällande krav. Bolaget ska även se till att avfallshanteringen sker på bästa sätt för miljön, kretsloppet och ekonomin.

ÄGARFÖRHÅLLANDE

Bolaget är ett helägt dotterbolag till Lycksele Stadshus AB, org. nr 556740-6607, vilket i sin tur ägs av Lycksele kommun.

ÄGARDIREKTIV

Lycksele Stadshus har överlämnat ett ägardirektiv för bolaget med datum 2022-04-26 för 2022. Bolaget har under året utifrån dessa direktiv bedrivit verksamheten.

VERKSAMHET UNDER RÄKENSKAPSÅRET

Vattenkvaliteten är den som prioriteras högst eftersom vatten är ett viktigt livsmedel.

Företaget har som mål att renovera minst 1 000 meter/år av ledningsnätet. Under 2022 har företaget inte nått målet på grund av nyanläggning av nya villatomter, Nydalastrand. Det är verkligen glädjande att det anläggs nya bostads- och företagsområden.

Avfallsverksamheten drivs för att bli så effektiv som möjligt. Antalet underjordsbehållare har växt i Lycksele och antalet är nu uppe i 45, vilket är ovanligt i en kommun i Lyckseles storlek. Underjordsbehållarna är inget som bolaget finansierar, men underlättar arbetsmiljön för företaget vid tömning.

Det finns idag ingen avsättning av slam från reningsverket. Slammet läggs idag upp på AVC området och blandas med flisat trädgårdsavfall i form av kvistar, gödsel från stall m.m. Det blandade slammet har under året använts till att skapa grönytor och släntning inom området vid ÅVC.



KNAFTEN
"MELLANVÄGEN" – NY VATTENLEDNING
I Knaften har vi flyttat ut en vattenledning som låg för nära bebyggelsen. Den befintliga vattenledningen är nu igenpluggad och en ny ledning på cirka 270 meter är dragen tio meter ut från husen och nio hushåll är påkopplade.
– Det här var en viktig åtgärd berättar Michael Johansson, arbetsledare på Lycksele Avfall och Vatten. Tidigare var det snudd på rasrisk när vi behövde gräva så nära husen om det krävdes en åtgärd på vattenledningen.

VÅR NYA AVFALLSTAXA GER RESULTAT

Diagrammet visar mat samt restavfall som vi skickade till rötning respektive förbränning under 2022. Den grå stapeln visar restavfallet för 2021, vilket betyder att vi minskar restavfallet med vår nya avfallstaxa som bland annat innebär att vi väger och tar betalt per kilo avfall man producerar i hushållet. Lyckseleborna sorterar ut maten från restavfallet men också en betydande del förpackningar som i stället tas omhand på återvinningsstationen. Det kan sorteras ut mer matavfall och förpackningar av olika slag från restavfallet men vi är en bit påväg.

De första tre månaderna på året hade vi inte möjlighet att väga matavfallet.

Blått = restavfall, orange = matavfall och grått = restavfall (inkl matavfall) för 2021

MAT- OCH RESTAVFALL TILL RÖTNING RESPEKTIVE FÖRBRÄNNING 2022

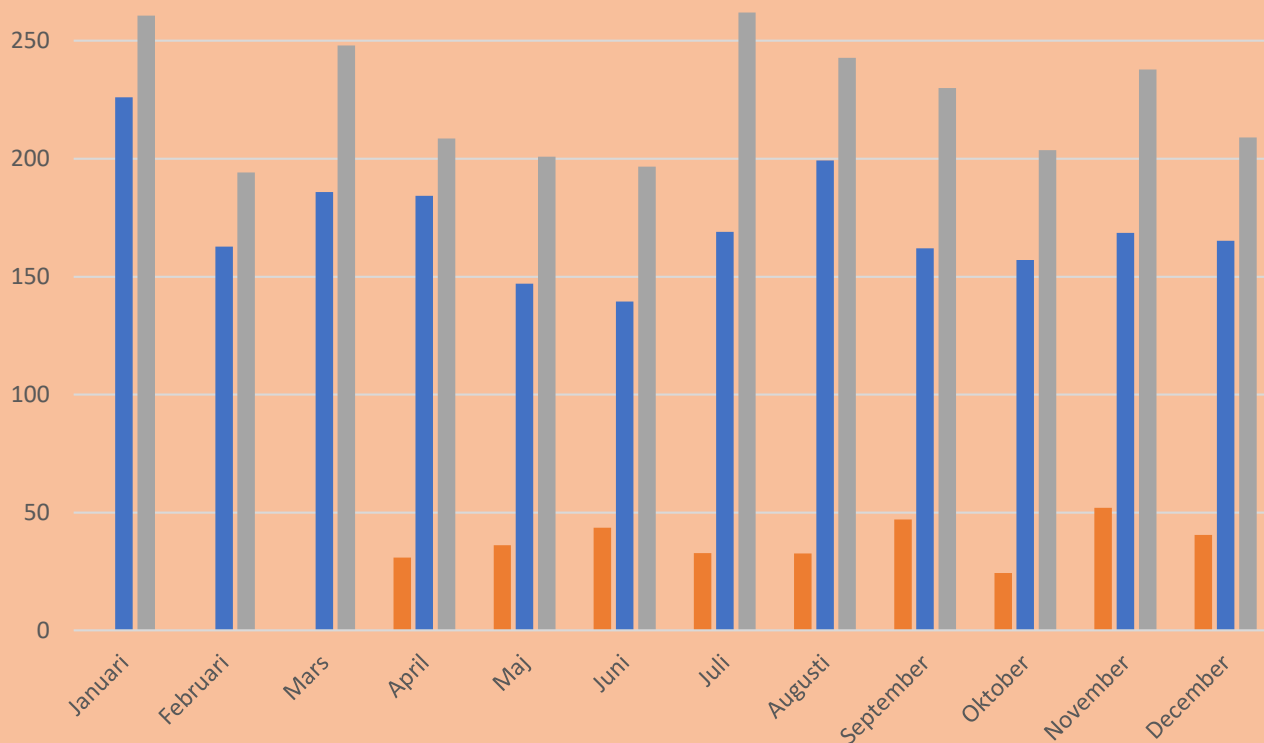

FRAMTIDSÖVERSIKT

VA-verksamheten har utmaningar i förnyelse och investeringar under lång tid framöver eftersom ledningsnätet i hela kommunen är ålderstiget. Större slamavskiljare och reningsverk ska förnyas och där är en tidsplan framtagen fram till år 2024. Projektering för att förbättra dricksvatten och avlopp i Örträsk har påbörjats.

Insamlingen av matavfall utreds för närvarande inom Region 10 där målet är att se på en gemensam lösning, så långt det är möjligt. I dagsläget har 7 av 10 kommuner inom R10 tagit beslut på att ingå gemensamt i upphandling av samlingsfordon och kärl.

TILLSTÅNDS- ELLER ANMÄLNINGSPLIKTIG VERKSAMHET ENLIGT MILJÖBALKEN

Lycksele Centrala reningsverk har ett nytt tillstånd, daterat 2019-03-21, ärendebeteckning 551-562-2018. Det nya tillfälliga tillståndet omfattar en maximal belastning om 980 kg BOD7 som årsmedelvärde, motsvarande 14 000 personekvivalenter (pe) vid 70 g BOD7 per person och dygn.

Under slutet av 2022 skickades ett förslag om nya utsläppsnivåer för Lycksele reningsverk till Länsstyrelsen i Västerbotten.

Lycksele AVC har ett tillstånd med stöd av 9 kap. 6 § och 8 § miljöbalken för mellanlagring av avfall och drift av inert avfall (se nedan) på fastigheten Lycksele 8:88. Ärendebeteckning 551-8517-2005. Tillståndet gäller deponering av maximalt 10 000 ton per år av inert material, sortering av maximalt 20 000 ton per år, fragmentering eller annan bearbetning av maximalt 10 000 ton per år, mellanlagring av maximalt 10 000 ton per tillfälle, biologisk behandling genom kompostering av maximalt 10 000 ton avfall per år samt mellanlagring av farligt avfall upp till en mängd av maximalt 2 000 ton per år. Miljörapport inlämnas årligen senast 31/3.

Inert material är sådant som inte förändras fysikaliskt, kemiskt eller biologiskt under lagring. Det betyder att inert avfall varken löses upp, brinner, reagerar fysikaliskt eller kemiskt på något sätt. Dessa stabila material bryts heller inte ned biologiskt eller inverkar på andra material som de kommer i kontakt med på ett sätt som kan orsaka skador på miljön eller människors hälsa.

SÄRREDOVISNING AV VERKSAMHETEN VATTEN OCH AVLOPP

Enligt vattentjänstlagen skall va-huvudmannen årligen upprätta en separat balans- och resultaträkning för verksamheten (en särredovisning).

Särredovisningen skall återspegla hur verksamhetens intäkter via de taxebaserade avgifterna förhåller sig till kostnaderna för att ordna och driva den allmänna va-anläggningen.

Det är således huvudmannens uppdrag enligt vattentjänstlagen som skall följas upp i en särredovisning. Av denna anledning är det viktigt att det framgår hur gemensamma kostnader med andra verksamheter har belastat va-verksamheten samt att eventuella kostnader och intäkter som har uppstått av sidoordnad verksamhet framgår av redovisningen.

Särredovisningen redovisas under 3 separata noter.

HÄNDELSE UNDER ÅRET:

- Personalkostnaderna för VA har ökat till 8 658 tkr (7 512 tkr)..
- Löneöversyn samt vanlig löneökning enligt avtal 3 % (2 %)..
- Avskrivningarna har ökat till 2 807 tkr (2 111 tkr).

Avskrivningstiderna följer samma princip som hela verksamheten. Se not 1 Redovisnings- och värderingsprinciper.

- Inköp av materiella anläggningstillgångar samt pågående nyanläggningar har ökat till 12 263 kr (6 890 tkr).



STUDIEBESÖK

Under 2022 hade vi en hel del studiebesök både på vår återvinningscentral i Lycksele liksom här på Lycksele reningsverk. Vi visar gärna upp vår verksamhet för allmänheten.

FLERÅRSÖVERSIKT

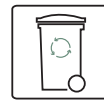

FLERÅRSÖVERSIKT

	2022	2021	2020	2019	2018
Nettoomsättning (tkr)	49 216	45 588	39 958	38 753	34 543
Resultat efter finansiella poster (tkr)	122	587	212	380	916
Balansomslutning (tkr)	125 226	107 323	87 463	53 259	48 949
Soliditet(%)	5	6	7	16	13
Avkastning på totalt kapital (%)	1	1	1	1	2
Avkastning på eget kapital(%)	2	9	3	5	15
Antal anställda (st)	27	25	24	18	16

För definitioner av nyckeltal, se Redovisnings- och värderingsprinciper.

FÖRÄNDRING AV EGET KAPITAL

	Aktie- kapital	Balanserat resultat	Årets resultat	Totalt
Belopp vid årets ingång	1000000	3 680 861	176 828	4 857 689
Disposition enligt beslut av årsstämman:				
Balanseras i ny räkning		176 828	-176 828	0
Årets resultat			-329 627	-329 627
Belopp vid årets utgång	1000000	3 857 689	-329 627	4 528 062

Förslag till vinstdisposition

Styrelsen föreslår att till förfogande stående vinstmedel (kronor):

balanserad vinst	3 857 689
årets förlust	-329 627
3 528 062	
disponeras så att i ny räkning överföres	3 528 062
3 528 062	

Företagets resultat och ställning i övrigt framgår av efterföljande resultat- och balansräkning samt kassaflödesanalys med noter.



BESÖKARE PÅ VÅRA ÅTERVINNINGSCENTRALER

Under 2022 välkomnade vi nästintill 30 000 besökare till vår återvinningcentral i Lycksele, närmare 900 till Kristineberg ÅVC och 1220 till Örträsk ÅVC.

RESULTATRÄKNING



	Not	2022-01-01 -2022-12-31	2021-01-01 -2021-12-31
Nettoomsättning		49 216 460	45 587 928
Övriga rörelseintäkter		1 490 535	3 108 988
		50 706 995	48 696 916
Rörelsens kostnader			
Övriga externa kostnader		-28 200 095	-28 822 786
Personalkostnader	5	-16 383 753	-14 853 353
Avskrivningar och nedskrivningar av materiella och immateriella anläggningstillgångar		-5 052 788	-3 867 238
		-49 636 636	-47 543 377
Rörelseresultat		1070 359	1153 539
Resultat från finansiella poster			
Övriga ränteintäkter och liknande resultatposter		18 774	11 811
Räntekostnader och liknande resultatposter		-966 703	-578 218
		-947 929	-566 407
Resultat efter finansiella poster		122 430	587 132
Bokslutsdispositioner	6	-450 000	-325 000
Resultat före skatt		-327 570	262 132
Skatt på årets resultat		-2 057	-85 304
Årets resultat		-329 627	176 828



LAVAB VAR MED PÅ SEE-HÅLLBARHETSVECKAN, 19-25 SEPTEMBER Under Hållbarhetsveckan ordnade vi guidade turer på reningsverket i Lycksele. Många, stora som små passade på. Vårt vatten används om och om igen, vi badar, duschar, tvättar våra kläder och spolrar i toaletten. Men vad händer med vattnet efter det?

Vi hade också ett Hållbarhetsquiz som vi publicerade i Lyckselebladet. Sex stycken med alla rätt blev lyckliga vinnare till ett Lyckselekort laddat med 250 kronor! Vi valde Lyckselekort som vinst då det säkrarupp att vinsten blir något som vinnarna vill ha och behöver, det är också det bästa att handla lokalt!

I bild Inge Mårdner, VA-chef tillsammans med Michael Johansson, verksamhetsledare utanför reningsverket och väntar på besökare.

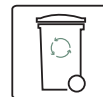

FINALIST PÅ ÅTERVINNINGSGALAN
Lycksele Avfall och Vatten AB var nominerad till Återvinningsgalan 2022 inom kategorin "Årets Innovatör inom Avfall & Återvinning". Utmärkelsen går till en person, organisation eller ett företag som lanserat innovativa lösningar eller koncept inom avfalls- och återvinningsområdet.

Det är helheten av det nya avfallssystemet som bidragit till nomineringen med det tvådelade avfallskärl för mat- samt restavfall som bas. Utveckling av de sidolastande avfallsbilarna spelar en viktig roll, de är nu bland annat riggade med ny teknik som väger och registrerar matavfall och restavfall separat samtidigt som kärlet töms. Det är också ett avfallssystem som enkelt kan byggas ut när det är dags att möta det nya kravet på fastighetsnära insamling av förpackningar.

	Not	2022-12-31	2021-12-31
TILLGÅNGAR			
Anläggningstillgångar			
<i>Materiella anläggningstillgångar</i>			
Byggnader och mark	7	47 061 103	47 310 833
Maskiner och andra tekniska anläggningar	8	27 330 359	25 958 876
Inventarier, verktyg och installationer	9	16 875 700	13 793 118
Pågående nyanläggningar och förskott avseende materiella anläggningstillgångar	10	20 518 910	7 557 726
		11 1786 072	94 620 553
<i>Finansiella anläggningstillgångar</i>			
Andra långfristiga fordringar	11	0	9 944
		0	9 944
Summa anläggningstillgångar		111 786 072	94 630 497
Omsättningstillgångar			
<i>Kortfristiga fordringar</i>			
Kundfordringar		2 736 695	2 448 820
Övriga fordringar		0	777 862
Förutbetalda kostnader och upplupna intäkter		1 015 638	357 634
		3 752 333	3 584 316
<i>Kassa och bank</i>		9 687 371	9 108 263
Summa omsättningstillgångar		13 439 704	12 692 579
SUMMA TILLGÅNGAR		125 225 776	107 323 076

BALANSRÄKNING

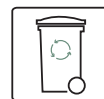

	Not	2022-12-31	2021-12-31
EGET KAPITAL OCH SKULDER			
Eget kapital			
<i>Bundet eget kapital</i>			
Aktiekapital		1 000 000	1 000 000
		1 000 000	1 000 000
<i>Fritt eget kapital</i>			
Balanserad vinst		3 857 689	3 680 861
Årets resultat		-329 627	176 828
		3 528 062	3 857 689
Summa eget kapital		4 528 062	4 857 689
Obeskattade reserver		2 681 245	2 681 245
Avsättningar			
Övriga avsättningar	12	1 350 000	1 832 000
Summa avsättningar		1 350 000	1 832 000
Långfristiga skulder			
Skulder till kreditinstitut	13	87 000 000	70 000 000
Summa långfristiga skulder		87 000 000	70 000 000
Kortfristiga skulder			
Leverantörsskulder		6 666 014	6 065 969
Skulder till koncernföretag		450 000	0
Aktuella skatteskulder		149 314	94 598
Övriga skulder		1 432 185	1 173 132
Upplupna kostnader och förutbetalda intäkter		20 968 956	20 618 443
Summa kortfristiga skulder		29 666 469	27 952 142
SUMMA EGET KAPITAL OCH SKULDER		125 225 776	107 323 076

PILOTPROJEKT – LÄKEMEDELSRENING

Ett pilotprojekt har varit i gång på reningsverket under året med att testa ny teknik för att rena vårt avloppsvatten från läkemedelsrester. Det är ett reningssteg utöver den reningsprocess som vi redan har idag. Pilotprojektet utfördes tillsammans med Envix Nord AB som har tagit fram den nya tekniken som används i testprojektet. En utvärdering kommer under början av 2023.





AVFALLSHUS PÅ LYCKSELE ÅVC

Avfallshuset på Lycksele återvinningscentral står klart. Här lastar vi om mat- och restavfall i väntan på rätt volymer, som sedan far vidare. Matavfallet till Skellefteå där det rötas och blir till biogas och restavfallet till Umeå där det förbränns och blir till energi.

På bilden syns sidan av huset där avfallsbilen lämnar matavfallet, restavfallet lämnas på andra sidan.



FÖRBÄTTRAD VATTENFÖRSÖRJNING OCH AVLOPPSHANTERING I ÖRTRÄSK

I Örträsk har västra sidan ett utomordentligt vattenverk och östra sidan ett alla tiders reningsverk. Nu får västra och östra sidan ta del av varandras styrkor. Västra Örträsk avloppsvatten färdas numera över sjön till östra sidans reningsverk samtidigt som östra sidan får ta del av västra sidans dricksvatten från vattenverket.

Det är ett gediget jobb som genomförts under 2022. Cirka 3700 meter vatten- och avloppsledningar har dragits över sjön (sänkts ner på sjönsbotten), ett nytt övervakningssystem samt flera utplacerade mätkamrar med installerat fiber för att kunna lokalisera eventuella läckor av vårt värdefulla dricksvatten.

KASSAFLÖDESANALYS

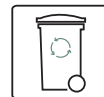

Not	2022-01-01 -2022-12-31	2021-01-01 -2021-12-31
Den löpande verksamheten		
Resultat före finansiella poster	1 070 359	1 153 539
Avskrivningar och förändringar av avsättningar	4 570 788	4 349 238
Betald inkomstskatt	52 659	9 294
Erhållen ränta	18 774	11 811
Erlagd ränta	-966 703	-578 218
Kassaflöde från den löpande verksamheten	4 745 877	4 945 664
Förändring av kortfristiga fordringar	-168 017	124 600
Förändring av leverantörsskulder	600 045	-148 590
Förändring av kortfristiga skulder	1 059 566	-1 070 020
Kassaflöde från den löpande verksamheten	6 237 471	4 973 061
Investeringsverksamheten		
Investeringar i materiella anläggningstillgångar	-22 218 307	-17 768 150
Förändring av finansiella anläggningstillgångar	9 944	23 867
Kassaflöde från investeringsverksamheten	-22 208 363	-17 744 283
Finansieringsverksamheten		
Upptagna lån	17 000 000	20 000 000
Erhållna (lämnade) koncernbidrag	-450 000	0
Kassaflöde från finansieringsverksamheten	16 550 000	20 000 000
Årets kassaflöde	579 108	7 228 778
Likvida medel vid årets början	9 108 263	1 879 485
Likvida medel vid årets slut	9 687 371	9 108 263

FILM OM HUR AVFALLSBILEN TÖMMER VÅRA TVÅDELADE AVFALLSKÄRL

Våra nya tvådelade avfallskärl är unika, så unika att tillverkaren (San Sac) bad oss ta fram en film hur smidigt vi tömmer kärnen och hur avfallsbilen lägger var fraktion på rätt plats samtidigt som fraktionerna vägs och registreras. Filmen visades dessutom upp av San Sac under våren 2022 på en av de största mässorna i världen som handlar om avfallshantering i Tyskland. Klicka på bilden för att se filmen.



NOTER

NOT 1 REDOVISINGS- OCH VÄRDERINGSPRINCIPER

Allmänna upplysningar

Årsredovisningen är upprättad i enlighet med årsredovisningslagen och BFNAR 2012:1 Årsredovisning och koncernredovisning (K3).

Redovisningsprinciperna är oförändrade jämfört med föregående år.

Intäktsredovisning

Intäkter har tagits upp till verkligt värde av vad som erhållits eller kommer att erhållas och redovisas i den omfattning det är sannolikt att de ekonomiska fördelarna kommer att tillgodogöras bolaget och intäkterna kan beräknas på ett tillförlitligt sätt.

Redovisningsprinciper för enskilda balansposter

Anläggningstillgångar

Immateriella och materiella anläggningstillgångar redovisas till anskaffningsvärde minskat med ackumulerade avskrivningar enligt plan och eventuella nedskrivningar.

Avskrivning sker linjärt över den förväntade nyttjandeperioden.

Materiella anläggningstillgångar

Följande avskrivningstider tillämpas:

Industribyggnader	
Stomme	60 år
Tak och fasad	50 år
Elektricitet	30 år
Värme, ventilation	20 år
Automation	15 år
Anpassning	10 år

Markanläggningar	20 år
------------------	-------

Maskiner och andra tekniska anläggningar	
VA-ledningar	75 år
Maskiner	15 år
Pumpar	15 år
Rörgalleri	20 år

Inventarier, verktyg och installationer	
Maskininventarier	15 år
Fordon	5 år
Inventarier	10 år

Komponentindelning

Materiella anläggningstillgångar har delats upp på komponenter när komponenterna är betydande och när komponenterna har väsentligt olika nyttjandeperioder. När en komponent i en anläggningstillgång byts ut, utträder den eventuella kvarvarande del av den gamla komponenten och den nya komponentens anskaffningsvärde aktiveras. Utgifter för löpande reparationer och underhåll redovisas som kostnader.

Låneutgifter

De låneutgifter som uppkommer då företaget lånar kapital kostnadsförs i resultaträkningen i den period de uppstår.

Finansiella instrument

Finansiella instrument redovisas i enlighet med reglerna i K3 kapitel 11, vilket innebär att värdering sker utifrån anskaffningsvärde.

Finansiella instrument som redovisas i balansräkningen inkluderar kundfordringar och övriga fordringar, leverantörsskulder och låneskulder.

Finansiella tillgångar tas bort från balansräkningen när rätten att erhålla kassaflöden från instrumentet har löpt ut eller överförs och bolaget har överfört i stort sett alla risker och förmåner som är förknippade med äganderätten.

Finansiella skulder tas bort från balansräkningen när förpliktelserna har reglerats eller på annat sätt upphört.

Kundfordringar/kortfristiga fordringar

Fordringar redovisas som omsättningstillgångar med undantag för poster med förfallodag mer än 12 månader efter balansdagen, vilka klassificeras som anläggningstillgångar. Fordringar tas upp till det belopp som förväntas bli inbetalt efter avdrag för individuellt bedömda osäkra fordringar.

Kvittning av finansiell fordran och finansiell skuld

En finansiell tillgång och en finansiell skuld kvittas och redovisas med ett nettobelopp i balansräkningen endast då legal kvittningsrätt föreligger samt då en reglering med ett nettobelopp avses ske eller då en samtida avyttring av tillgången och reglering av skulden avses ske.

Leasingavtal

Företaget redovisar samtliga leasingavtal, såväl finansiella som operationella, som operationella leasingavtal. Operationella leasingavtal redovisas som en kostnad linjärt över leasingperioden.

Inkomstskatter

Aktuell skatt

Aktuell skatt avser inkomstskatt för innevarande räkenskapsår samt den del av tidigare räkenskapsårs inkomstskatt som ännu inte redovisats. Aktuell skatt beräknas utifrån den skattesats som gäller per balansdagen.

Avsättningar

Avsättningar redovisas när det finns legala eller informella förpliktelser som är hänförliga till räkenskapsåret eller tidigare räkenskapsår och som på balansdagen antingen är säkra eller sannolika till sin förekomst men oviss till belopp eller till den tidpunkt då de ska infrias.

Ersättningar till anställda

Kortfristiga ersättningar utgörs av lön, sociala avgifter, betald semester, betald sjukfrånvaro och sjukvård. Kortfristiga ersättningar redovisas som en kostnad och en skuld då det finns en legal eller informell förpliktelse att betala ut en ersättning.

Kortfristiga ersättningar

Kortfristiga ersättningar utgörs av lön, sociala avgifter, betald semester och betald sjukfrånvaro. Kortfristiga ersättningar redovisas som en kostnad och en skuld då det finns en legal eller informell förpliktelse att betala ut en ersättning.

Koncernbidrag

Erhållna och lämnade koncernbidrag redovisas som bokslutsdispositioner.

Kassaflödesanalys

Kassaflödesanalysen upprättas enligt indirekt metod. Det redovisade kassaflödet omfattar endast transaktioner som medfört in- eller utbetalningar.

Som likvida medel klassificerar företaget, förutom kassamedel, disponibla tillgodohavanden hos bank.

NOTER

Nyckeltalsdefinitioner

Soliditet

Eget kapital i förhållande till balansomslutningen.

Avkastning på totalt kapital

Resultat före avdrag för räntekostnader i förhållande till balansomslutningen.

Avkastning på eget kapital

Resultat efter finansiella poster i förhållande till eget kapital.

NOT 2 RESULTATRÄKNING (VATTEN OCH AVLOPP)

	2022-12-31	2021-12-31
Nettoomsättning	25 403 967	23 236 834
Övriga rörelseintäkter	2 010 513	3 877 390
	27 414 480	27 114 224
Rörelsens kostnader		
Övriga externa kostnader	-15 282 473	-17 042 695
Personalkostnader	-8 657 870	-7 511 816
Avskrivningar och nedskrivningar av materiella och immateriella anläggningstillgångar	-2 806 996	-2 110 519
	-26 747 339	-26 665 030
Rörelseresultat	667 141	449 194
Resultat från finansiella poster		
Övriga ränteintäkter och liknande resultatposter	0	0
Räntekostnader och liknande resultatposter	-667 141	-449 194
	-667 141	-449 194
Resultat efter finansiella poster	0	0
Resultat före skatt	0	0
Årets resultat.	0	0

NOT 3 BALANSRÄKNING TILLGÅNGAR (VATTEN OCH AVLOPP)

	2022-12-31	2021-12-31
Anläggningstillgångar		
Byggnader och mark	36 602 614	36 578 189
Maskiner och andra tekniska anläggningar	27 330 359	25 958 876
Inventarier, verktyg och installationer	2 496 020	2 094 149
Pågående nyanläggningar och förskott avseende materiella anläggningstillgångar	11 125 676	3 484 547
	77 554 669	68 115 761
Finansiella anläggningstillgångar		
Andra långfristiga fordringar	0	9 944
	0	9 944
Summa anläggningstillgångar	77 554 669	68 125 705
Omsättningstillgångar		
Kortfristiga fordringar		
Kundfordringar	2 736 695	2 448 820
Övriga fordringar	0	777 862
Förutbetalda kostnader och upplupna intäkter	617 527	86 717
	3 354 222	3 313 399

Kassa och bank	3531533	7 116 607
	3 531 533	7 116 607
Summa omsättningstillgångar	3 531 533	7 116 607
SUMMA TILLGÅNGAR	84 440 424	78 555 711

NOT 4 BALANSRÄKNING EGET KAPITAL OCH SKULDER (VATTEN OCH AVLOPP)

	2022-12-31	2021-12-31
Eget kapital		
Aktiekapital	700 000	700 000
	700 000	700 000
Balanserat eget kapital	3 455 856	3 455 856
Årets resultat	0	0
	4155 856	4155 856
Obeskattade reserver		
Obeskattade reserver	1 828 446	1 828 446
	1 828 446	1 828 446
Avsättningar		
Övriga avsättningar	0	482 000
Summa avsättningar	0	482 000
Långfristiga skulder		
Skulder till kreditinstitut	53 300 000	46 000 000
	53 300 000	46 000 000
Kortfristiga skulder		
Leverantörsskulder	4 404 336	5 970 668
Aktuella skatteskulder	79 486	40 102
Övriga skulder	926 843	929 971
Upplupna kostnader och förutbetalda intäkter	19 745 457	19 148 668
	25 156 122	26 089 409
SUMMA EGET KAPITAL OCH SKULDER	84 440 424	78 555 711

NOT 5 MEDELANTALET ANSTÄLLDA

	2022	2021
Medelantalet anställda	27	25

NOT 6 BOKSLUTSDISPOSITIONER

	2022	2021
Överavskrivning	0	-325 000
Lämnade koncernbidrag	-450 000	0
	-450 000	-325 000

NOTER

NOT 7 BYGGNADER OCH MARK

	2022-12-31	2021-12-31
Ingående anskaffningsvärden	50 406 374	17 415 441
Inköp	981 565	2 260 618
Ornklassificeringar från pågående nyanläggningar	626 004	30 730 315
Utgående ackumulerade anskaffningsvärden	52 013 943	50 406 374
Ingående avskrivningar	-2860515	-1 520 626
Årets avskrivningar	-1 857 299	-1 339 889
Utgående ackumulerade avskrivningar	-4 717 814	-2 860 515
Ingående nedskrivningar	-235 026	-235 026
Utgående ackumulerade nedskrivningar	-235 026	-235 026
Utgående redovisat värde	47 061103	47 310 833

NOT 8 MASKINER OCH ANDRA TEKNISKA ANLÄGGNINGAR

	2022-12-31	2021-12-31
Ingående anskaffningsvärden	28 733 658	22 118 803
Inköp	621 133	525 426
Försäljningar/utrangeringar	-1 442	0
Ornklassificeringar från pågående nyanläggningar	1 826 255	6 089 429
Öresavrundning	-1	0
Utgående ackumulerade anskaffningsvärden	31 179 603	28 733 658
Ingående avskrivningar	-2 774 782	-1 905 268
Försäljningar/utrangeringar	1442	0
Årets avskrivningar	-1 075 904	-869 514
Utgående ackumulerade avskrivningar	-3 849 244	-2 774 782
Utgående redovisat värde	27 330 359	25 958 876

NOT 9 INVENTARIER, VERKTYG OCH INSTALLATIONER

	2022-12-31	2021-12-31
Ingående anskaffningsvärden	19 815 765	12 264 010
Inköp	1 961 717	6 901 626
Försäljningar/utrangeringar	-643 033	0
Ornklassificeringar från pågående nyanläggningar	3 240 450	650 130
Öresavrundning	0	-1
Utgående ackumulerade anskaffningsvärden	24 374 899	19 815 765
Ingående avskrivningar	-5 412 332	-3 754 497
Försäljningar/utrangeringar	643 033	0
Årets avskrivningar	-2 119 585	-1 657 835
Utgående ackumulerade avskrivningar	-6 888 884	-5 412 332
Ingående nedskrivningar	-610 315	-610 315
Utgående ackumulerade nedskrivningar	-610 315	-610 315
Utgående redovisat värde	16 875 700	13 793 118

NOT 10 PÅGÅENDE NYANLÄGGNINGAR OCH FÖRSKOTT AVSEENDE MATERIELLA ANLÄGGNINGSTILLGÅNGAR

	2022-12-31	2021-12-31
Ingående nedlagda utgifter	7 557 726	36 947 119
Under året nedlagda utgifter	18 953 893	7 990 482
Under året genomförda omfördelningar	-5 992 709	-37 379 875
Utgående ackumulerade anskaffningsvärden	20 518 910	7 557 726

NOT 11 ANDRA LÅNGFRISTIGA FORDRINGAR

	2022-12-31	2021-12-31
Ingående anskaffningsvärden	9 944	33 811
Årlig kostnadsföring	-9 944	-23 867
Utgående ackumulerade anskaffningsvärden	0	9 944
Utgående redovisat värde	0	9 944

NOT 12 AVSÄTTNINGAR

	2022-12-31	2021-12-31
Återställningsreserv ny deponi		
Belopp vid årets ingång	1 350 000	1 350 000
Avsättning vatten och avlopp	1 350 000	1 350 000
Belopp vid årets ingång	482 000	0
Årets avsättningar	0	482 000
Under året ianspråktaga belopp	-482 000	0
Utgående ackumulerade avsättningar	0	482 000

NOT 13 LÅNGFRISTIGA SKULDER

	2022-12-31	2021-12-31
Skulder som ska betalas senare än fem år efter balansdagen	87 000 000	70 000 000
Utgående ackumulerade skulder	87 000 000	70 000 000

LYCKSELE DEN DAG SOM FRAMGÅR AV RESPEKTIVE BEFATTNINGSHAVARES ELEKTRONISKA UNDERSKRIFT

Signering

Följande parter har signerat detta dokument

Namn: MICHAEL NILSSON – Ordförande

Datum: 2023-04-03 14:28

Signerat kryptografiskt SHA-256 hashvärde:

3E415D77E205341545278F06A825825C09ABAACAC49AD1D19F5CE53B32FF93A2

Namn: SVEN ROOSQVIST

Datum: 2023-04-03 16:25

Signerat kryptografiskt SHA-256 hashvärde:

3E415D77E205341545278F06A825825C09ABAACAC49AD1D19F5CE53B32FF93A2

Namn: JAN ÅKE WESTMAN

Datum: 2023-04-03 16:55

Signerat kryptografiskt SHA-256 hashvärde:

3E415D77E205341545278F06A825825C09ABAACAC49AD1D19F5CE53B32FF93A2

Namn: INGRID ÖLMEBÄCK

Datum: 2023-04-03 15:29

Signerat kryptografiskt SHA-256 hashvärde:

3E415D77E205341545278F06A825825C09ABAACAC49AD1D19F5CE53B32FF93A2

Namn: KENT LARSEN

Datum: 2023-04-04 09:37

Signerat kryptografiskt SHA-256 hashvärde:

3E415D77E205341545278F06A825825C09ABAACAC49AD1D19F5CE53B32FF93A2

Namn: Thomas Grenbäck – Verkställande direktör

Datum: 2023-04-03 14:23

Signerat kryptografiskt SHA-256 hashvärde:

3E415D77E205341545278F06A825825C09ABAACAC49AD1D19F5CE53B32FF93A2

Namn: LARS EKMAN – Auktoriserad revisor

Datum: 2023-04-06 12:01

Signerat kryptografiskt SHA-256 hashvärde:

3E415D77E205341545278F06A825825C09ABAACAC49AD1D19F5CE53B32FF93A2

REVISIONSBERÄTTELSE

Till bolagsstämman i Lycksele Avfall & Vatten AB, org.nr 559074-3786

RAPPORT OM ÅRSREDOVISNINGEN

Uttalanden

Vi har utfört en revision av årsredovisningen för Lycksele Avfall & Vatten AB för år 2022.

Enligt vår uppfattning har årsredovisningen upprättats i enlighet med årsredovisningslagen och ger en i alla väsentliga avseenden rättvisande bild av Lycksele Avfall & Vatten ABs finansiella ställning per den 31 december 2022 och av dess finansiella resultat och kassaflöde för året enligt årsredovisningslagen. Förvaltningsberättelsen är förenlig med årsredovisningens övriga delar.

Vi tillstyrker därför att bolagsstämman fastställer resultaträkningen och balansräkningen för Lycksele Avfall & Vatten AB.

Grund för uttalanden

Vi har utfört revisionen enligt International Standards on Auditing (ISA) och god revisionssed i Sverige. Vårt ansvar enligt dessa standarder beskrivs närmare i avsnittet Revisorns ansvar. Vi är oberoende i förhållande till Lycksele Avfall & Vatten AB enligt god revisorssed i Sverige och har i övrigt fullgjort vårt yrkesetiska ansvar enligt dessa krav.

Vi anser att de revisionsbevis vi har inhämtat är tillräckliga och ändamålsenliga som grund för våra uttalanden.

Styrelsens och verkställande direktörens ansvar

Det är styrelsen och verkställande direktören som har ansvaret för att årsredovisningen upprättas och att den ger en rättvisande bild enligt årsredovisningslagen. Styrelsen och verkställande direktören ansvarar även för den interna kontroll som de bedömer är nödvändig för att upprätta en årsredovisning som inte innehåller några väsentliga felaktigheter, vare sig dessa beror på oegentligheter eller misstag.

Vid upprättandet av årsredovisningen ansvarar styrelsen och verkställande direktören för bedömningen av bolagets förmåga att fortsätta verksamheten. De upplyser, när så är tillämpligt, om förhållanden som kan påverka förmågan att fortsätta verksamheten och att använda antagandet om fortsatt drift. Antagandet om fortsatt drift tillämpas dock inte om styrelsen och verkställande direktören avser att likvidera bolaget, upphöra med verksamheten eller inte har något realistiskt alternativ till att göra något av detta.

Revisorns ansvar

Våra mål är att uppnå en rimlig grad av säkerhet om huruvida årsredovisningen som helhet inte innehåller några väsentliga felaktigheter, vare sig dessa beror på oegentligheter eller misstag, och att lämna en revisionsberättelse som innehåller våra uttalanden. Rimlig säkerhet är en hög grad av säkerhet, men är ingen garanti för att en revision som utförs enligt ISA och god revisionssed i Sverige alltid kommer att upptäcka en väsentlig felaktighet om en sådan finns. Felaktigheter kan uppstå på grund av oegentligheter eller misstag och anses vara väsentliga om de enskilt eller tillsammans rimligen kan förväntas påverka de ekonomiska beslut som användare fattar med grund i årsredovisningen.

En ytterligare beskrivning av vårt ansvar för revisionen av årsredovisningen finns på Revisorsinspektionens webbplats: www.revisorsinspektionen.se/revisornsansvar. Denna beskrivning är en del av revisionsberättelsen.

Uttalanden

Vi har utfört revisionen enligt god revisionssed i Sverige. Vårt ansvar enligt denna beskrivs närmare i avsnittet Revisorns ansvar. Vi är oberoende i förhållande till Lycksele Avfall & Vatten AB enligt god revisorssed i Sverige och har i övrigt fullgjort vårt yrkesetiska ansvar enligt dessa krav.

Vi anser att de revisionsbevis vi har inhämtat är tillräckliga och ändamålsenliga som grund för våra uttalanden.

Grund för uttalanden

Vi har utfört revisionen enligt god revisionssed i Sverige. Vårt ansvar enligt denna beskrivs närmare i avsnittet Revisorns ansvar. Vi är oberoende i förhållande till Lycksele Avfall och Vatten AB enligt god revisorssed i Sverige och har i övrigt fullgjort vårt yrkesetiska ansvar enligt dessa krav.

Vi anser att de revisionsbevis vi har inhämtat är tillräckliga och ändamålsenliga som grund för våra uttalanden.

Styrelsens och verkställande direktörens ansvar

Det är styrelsen som har ansvaret för förslaget till dispositioner beträffande bolagets vinst eller förlust. Vid förslag till utdelning innefattar detta bland annat en bedömning av om utdelningen är försvarlig med hänsyn till de krav som bolagets verksamhetsart, omfattning och risker ställer på storleken av bolagets egna kapital, konsolideringsbehov, likviditet och ställning i övrigt.

Styrelsen ansvarar för bolagets organisation och förvaltningen av bolagets angelägenheter. Detta innefattar bland annat att fortlöpande bedöma bolagets ekonomiska situation, och att tillse att bolagets organisation är utformad så att bokföringen, medelsförvaltningen och bolagets ekonomiska angelägenheter i övrigt kontrolleras på ett betryggande sätt. Den verkställande direktören ska sköta den löpande förvaltningen enligt styrelsens riktlinjer och anvisningar och bland annat vidta de åtgärder som är nödvändiga för att bolagets bokföring ska fullgöras i överensstämmelse med lag och för att medelsförvaltningen ska skötas på ett betryggande sätt.

Revisorns ansvar

Vårt mål beträffande revisionen av förvaltningen, och därmed vårt uttalande om ansvarsfrihet, är att inhämta revisionsbevis för att med en rimlig grad av säkerhet kunna bedöma om någon styrelseledamot eller verkställande direktören i något väsentligt avseende:

- företagit någon åtgärd eller gjort sig skyldig till någon försummelse som kan föranleda ersättningskyldighet mot bolaget
- på något annat sätt handlat i strid med aktiebolagslagen, årsredovisningslagen eller bolagsordningen.

Vårt mål beträffande revisionen av förslaget till dispositioner av bolagets vinst eller förlust, och därmed vårt uttalande om detta, är att med rimlig grad av säkerhet bedöma om förslaget är förenligt med aktiebolagslagen.

Rimlig säkerhet är en hög grad av säkerhet, men ingen garanti för att en revision som utförs enligt god revisionssed i Sverige alltid kommer att upptäcka åtgärder eller försummelser som kan föranleda ersättningskyldighet mot bolaget, eller att ett förslag till dispositioner av bolagets vinst eller förlust inte är förenligt med aktiebolagslagen.

En ytterligare beskrivning av vårt ansvar för revisionen av förvaltningen finns på Revisorsinspektionens webbplats: www.revisorsinspektionen.se/revisornsansvar. Denna beskrivning är en del av revisionsberättelsen.

Umeå den dag som framgår av vår elektroniska signatur

Öhrlings PricewaterhouseCoopers A



Lars Ekman
Auktoriserad revisor



Lycksele Avfall och Vatten AB
921 81 LYCKSELE
0950-167 20
www.lavab.nu
facebook.com/lyckseleavfallochvatten

LAVAB